

Przasnysz, dnia 14.07.2023 r.

WROŚ.604.63.2023

Zarząd Powiatu Przasnyskiego
w/m

Zgodnie z art. 250 ust. 10 ustawy z dnia 20 lipca 2017 r. Prawo wodne (Dz. U. z 2022r., poz. 2625 z późn. zm.) kierownik nadzoru wodnego przedstawia właściwej radzie powiatu roczne sprawozdanie z działań podjętych na terenie powiatu. W związku z powyższym Nadzór Wodny w Przasnyszu, Nadzór Wodny w Pułtusku, Nadzór Wodny w Makowie Mazowieckim, Nadzór Wodny w Ciechanowie, Nadzór Wodny w Szczytnie oraz Nadzór Wodny w Ostrołęce przesłały sprawozdania z działań podejmowanych na terenie m.in. powiatu przasnyskiego w roku 2022.

Z powyższych sprawozdań wynika, że:

Nadzór Wodny w Przasnyszu wykonał roboty utrzymaniowe polegające na wykoszeniu skarpi i dna oraz likwidacji przetamowań i zatorów na:

- rzecze Czerniczcze w km 3+900 – 7+500 oraz 0+000 – 10+1606 w gminie Krzynowłoga Mała;
- rzecze Węgierce w km 16+260 – 19+760 w gminie Przasnysz;
- rzecze Doprowadzalnik Nr 1 w km 0+000 – 8+130 oraz rzecze Kanał A w km 0+000 – 8+510
- rzecze Zdziwójka w km 0+000 – 8+870 w gminie Chorzele;
- rzecze Wojcieszanka w km 0+000 – 8+910.

Nadzór Wodny w Makowie Mazowieckim wykonał prace polegające na zapewnieniu bezpiecznego spływu wód i lodów w normalnych warunkach hydrologicznych; ręcznym i mechanicznym wykaszaniu porostów ze skarpi, poboczy oraz dna cieków; ręcznym usunięciu przetamowań na rzecze Kanał 25 w km od 0+000 do 4+650 i od 5+150 do 10+090 w gminie Jednorożec.

Nadzór Wodny w Ostrołęce wykonał roboty polegające na wykaszaniu porostów ze skarpi i dna cieków na:

- rzecze Kanał C 1,20 km w gminie Jednorożec,
- Ciek nr 1 7,21 km w gminie Jednorożec,
- rzecze Płodownica 39,84 km w gminie Chorzele.

Nadzór Wodny w Pułtusku wykonał prace utrzymaniowe polegające na koszeniu skarpi i dna cieków na rzecze Pełcie w km 0+000 – 51+101 w gminie Krasne.

Nadzór Wodny w Szczytnie:

1. Wykonał prace polegające na ręcznym i mechanicznym wykoszeniu porostów ze skarp i dna rzeki; mechanicznym odmuleniu dna rzeki; usunięciu przetamowań oraz wycinku pojedynczych krzaków na rzece Płodownica w km 0+000 – 2+600; rzece Kanał C w km 0+000 7+790 oraz rzece Ciek Nr 1 w km 0+000 – 7 +210 w gminie Chorzele.
2. Wykonał prace polegające na mechanicznym i ręcznym wykoszeniem porostów ze skarp rzek i kanałów wraz z wygrabieniem; mechanicznym i ręcznym wykoszeniu porostów z dna rzek i kanałów wraz z wygrabieniem; usunięciu przetamowań, przymulisk i powalonych drzew z koryta rzek i kanałów; ręcznej wycince zakrzaczeń ze skarp rzek i kanałów; uporządkowanie terenu po mechanicznym rozplantowaniu urobku z odmuleń na rzece Płodownica w km 0+000 – 5+190, 7+390 -17+530 i 19+720 – 39+840, rzece Kanał C w km 0+000 – 7+790, rzece Ciek Nr 1 w km 0+000 – 7+210 gminie Jednoróżec i gminie Chorzele
3. Wykonał prace polegające na zakupie dwóch jazów; oczyszczaniu i pomalowaniu elementów jazów; montażu poszycia jazu klapowego, wykonaniu umocnień skarp ciek na kanale Omulew Płodownica w km: 2+507, rzece Omulew w km 72+700 w gminie Chorzele.

Nadzór Wodny w Ciechanowie nie wykonał żadnych prac na terenie Powiatu Przasnyskiego.

W załączeniu Sprawozdania z działań podejmowanych na terenie Nadzorów Wodnych: w Ostrołęce, Przasnyszu, Szczytnie, Pułtusku, Ciechanowie, Makowie Mazowieckim.

Z up. STAROSTY
Jacek Tomczak
mgr Jacek Tomczak
Dyrektor Wydziału
Rolnictwa i Ochrony Środowiska

Otrzymują:

1. Adresat
2. a/a



Państwowe
Gospodarstwo Wodne
Wody Polskie

WA.2.4.0411.1.2023.KŁ

P. Tomczak
28.06.23 Aout

P. S. Rudnik
28.06.2023 r.
Przasnysz, 22 czerwca 2023 r.

STAROSTWO POWIATOWE
w Przasnyszu

Wpłynęło

28.06.2023

Nr rej. 14027

Ilość załączników

Podpis

Rada Powiatu Przasnyskiego
ul. Św. St. Kostki 5
06-300 Przasnysz

Państwowe Gospodarstwo Wodne Wody Polskie, Zarząd Zlewni w Dębem Nadzór Wodny w Przasnyszu na podstawie art. 250 ust.10 oraz ust. 11 ustawy z dnia 20 lipca 2017 r., Prawo Wodne (Dz. U. z 2022 poz. 2625 z późn. zm.) przekazuje w załączeniu roczne sprawozdanie z działań podejmowanych na terenie powiatów: przasnyskiego, mławskiego, makowskiego, ciechanowskiego, nidzickiego, szczycieńskiego oraz działdowskiego.

Kierownik
Zakrzewski
Zbigniew Zakrzewski

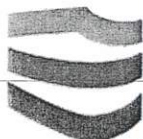

Państwowe
Gospodarstwo Wodne
Wody Polskie

**Państwowe Gospodarstwo Wodne
Wody Polskie**
Nadzór Wodny w Przasnyszu
ul. Św. Stanisława Kostki 3
06-300 Przasnysz

**SPRAWOZDANIE Z DZIAŁAŃ PODEJMOWANYCH NA TERENIE
NADZORU WODNEGO W PRZASNYSZU
NA OBSZARACH POWIATÓW PRZASNYSKIEGO, MŁAWSKIEGO,
MAKOWSKIEGO, NIDZICKIEGO ORAZ W NIEWIELKIM STOPNIU
CIECHANOWSKIEGO, SZCZYCIEŃSKIEGO I DZIAŁDOWSKIEGO
ZA ROK 2022**

Przasnysz, czerwiec 2023 rok

1. Podstawa prawna sprawozdania.

W związku z obowiązkiem wynikającym z zapisów art. 250 ust. 10 oraz ust. 11 ustawy z 20 lipca 2017 r. Prawo wodne (Dz. U. 2022 poz. 2625 z późn. zm.) przedstawiam Radzie Powiatu (Miasta) roczne sprawozdanie z działań podejmowanych w roku 2022 w województwie mazowieckim, na terenie powiatów: przasnyskiego, mławskiego, makowskiego, w niewielkim stopniu powiatu ciechanowskiego oraz w województwie warmińsko-mazurskim: powiatu nidzickiego, a także w niewielkim stopniu powiatu szczycieńskiego i działdowskiego przez Państwowe Gospodarstwo Wodne Wody Polskie Regionalny Zarząd Gospodarki Wodnej w Warszawie Zarząd Zlewni w Dębem Nadzór Wodny w Przasnyszu.

Do podstawowych zadań Nadzoru Wodnego należy w szczególności:

- a) prowadzenie Biura Obsługi Klienta (BOK) oraz biura podawczego w zakresie właściwości Nadzoru Wodnego,
- b) prowadzenie postępowań administracyjnych w zakresie zgłoszeń wodnoprawnych,
- c) prowadzenie postępowań administracyjnych w sprawach dotyczących zwolnienia od zakazu grodzenia nieruchomości przyległych do publicznych śródlądowych wód powierzchniowych,
- d) załatwianie skarg i wniosków, oraz prowadzenie ich rejestru,
- e) monitorowanie sytuacji na rzekach i ciekach naturalnych oraz informowanie Zarządu Zlewni o zagrożeniach w sytuacji wystąpienia ekstremalnych zjawisk hydrologicznych, prowadzenie współpracy z Centrum Operacyjnym Ochrony Przeciwpowodziowej RZGW,
- f) opiniowanie przekroczenia cieków, przepustów, lokalizacji budynków, wylotów z kanalizacji, stawów, ujęć wody, zbiorników wodnych i innych obiektów,
- g) dokonywanie okresowych przeglądów wód i urządzeń wodnych,
- h) współudział w przygotowywaniu planu w zakresie utrzymania wód, urządzeń wodnych, usuwania szkód oraz uzyskiwania wymaganych prawem decyzji pozwalających na prowadzenie prac utrzymaniowych,
- i) dokonywanie odczytów wskazań urządzeń pomiarowych,
- j) utrzymywanie i eksploatacja urządzeń wodnych oraz cieków naturalnych będących własnością Skarbu Państwa - PGW Wody Polskie oraz ich nadzór nad realizacją prac wykonywanych przez firmy zewnętrzne,
- k) współpraca z jednostkami samorządowymi oraz organami odpowiedzialnymi za ochronę środowiska i gospodarkę wodną w zakresie właściwości Nadzoru Wodnego,
- l) zapewnienie oznakowania, utrzymywania i kontroli szlaków żeglugowych na śródlądowych drogach wodnych,
- m) współudział w zakresie nadzoru nad wykonywaniem obowiązków użytkowników obwodów rybackich,
- n) współpraca w akcji powodziowej i szacowaniu szkód powodziowych,
- o) administrowanie obiektami Nadzoru Wodnego.

3. Zestawienie gmin znajdujących się na terenie działania Nadzoru Wodnego.

Zarząd Zlewni	Nadzór Wodny	Powiat	Gmina
Zarząd Zlewni w Dębem	Przasnysz	przasnyski	Przasnysz
			Krzynowłoga Mała
			Chorzele
			Jednorozec
			Czernice Borowe
			Krasne
		mławski	Dzierzgowo
			Szydłowo
			Wieczfnia Kościelna
		makowski	Płoniawy - Bramura
			Karniewo
		ciechanowski	Grudusk
			Opinogóra Górna
			Regimin
		nidzicki	Niedzica
			Janowo
			Janowiec Kościelny
			Kozłowo
		szczycieński	Wielbark
		działdowski	Iłowo-Osada

6	Janowo Dzierzgowo Wieczfnia Kościelna Szydłowo	„Konserwacja cieków w podziale na 13 części zlokalizowanych na terenach podlegających pod Zarząd Zlewni w Dębem” (cz. 1) w zakresie dotyczącym: części 3: - „ Utrzymanie rzeki Orzyc ” w km 114+118 – 118+709, 118+959 – 121+220, 129+590 – 149+720”	<i>Roboty utrzymaniowe polegające na wykoszeniu skarp i dna oraz likwidacja przetamowań i zatorów</i>	220 314,53 zł
7	Chorzele	„Konserwacja cieków zlokalizowanych na terenach podlegających pod Zarząd Zlewni w Dębem” (cz. III), w zakresie dotyczącym części: 4 - „ Utrzymanie rzeki Zdziwójka ” w km 0+000 – 8+870	<i>Roboty utrzymaniowe polegające na wykoszeniu skarp i dna oraz likwidacja przetamowań i zatorów</i>	52 143,48 zł
8	Przasnysz Jednorozec	„Konserwacja cieków zlokalizowanych na terenach podlegających pod Zarząd Zlewni w Dębem” (cz. III), w zakresie dotyczącym części: 5 - „ Utrzymanie rzeki Wojcieszanka ” w km 0+000 – 8+910	<i>Roboty utrzymaniowe polegające na wykoszeniu skarp i dna oraz likwidacja przetamowań i zatorów</i>	47 163,60 zł
9	Janowo	„Konserwacja cieków zlokalizowanych na terenach podlegających pod Zarząd Zlewni w Dębem” (cz. III), w zakresie dotyczącym części: 7 - „ Utrzymanie rzeki Jagarzewka ” w km 0+000 – 8+100	<i>Roboty utrzymaniowe polegające na wykoszeniu skarp i dna oraz likwidacja przetamowań i zatorów</i>	48 200,40 zł

5. Liczba spraw wpływających i prowadzonych przez Nadzór Wodny.

Podstawa prawna: Prawo wodne z 20 lipca 2017 r. (Dz. U. 2022 poz. 2625 z późn. zm.)

Kwartał	Zgody wodnoprawne na podstawie art. 397 ust. 3 pkt 3 (w związku z art. 240 ust. 5 pkt 1)	Ilość spraw wpływających do NW (wnioski, skargi, inne)
I	3	162
II	5	159
III	6	158
IV	0	168
ROZNIEM	14	647



Państwowe
Gospodarstwo Wodne
Wody Polskie

WA.2.2.530.1.2022.RO

P. J. Tomczak
11.07.23 AAK

P. S. Radamczyk
12.07.2023

J. Tu

Maków Maz., 10 lipca 2023 r.

STAROSTWO POWIATOWE w Przasnyszu	
Wpłynęło	11.07.2023
Nr rej. 15008	WPM
Ilość załączników	Podpis

Rada Powiatu w Przasnyszu
ul. Św. S. Kostki 5
06-300 Przasnysz

Realizując zapis art. 250 ust. 10 ustawy z dnia 20 lipca 2017 r. – Prawo wodne (Dz.U.2022 r. poz. 88 z późn.zm.) przesyłam w załączeniu sprawozdanie z działań podejmowanych przez PGW Wody Polskie Nadzór Wodny w Makowie Mazowieckim w 2022 r. na obszarach powiatów: makowskiego, przasnyskiego i ostrołęckiego.

KIEROWNIK
Ryszard Olkowski
Ryszard Olkowski



Państwowe
Gospodarstwo Wodne
Wody Polskie

**Państwowe Gospodarstwo
Wodne
Wody Polskie**
Nadzór Wodny
w Makowie Mazowieckim
ul. Mazowiecka 3
Maków Mazowiecki

**SPRAWOZDANIE Z DZIAŁAŃ PODEJMOWANYCH NA TERENIE
NADZORU WODNEGO W MAKOWIE MAZOWIECKIM
NA OBSZARACH POWIATÓW
MAKOWSKIEGO, PRZASNYSKIEGO I OSTROŁĘCKIEGO
ZA ROK 2022**

Maków Mazowiecki, czerwiec 2023 rok

1. Podstawa prawna sprawozdania.

W związku z obowiązkiem wynikającym z zapisów art. 250 ust. 10 ustawy z 20 lipca 2017 r. Prawo wodne (Dz. U. z 2018 r. poz. 2268 z późn. zm.) przedstawiam Radzie Powiatu (Miasta) roczne sprawozdanie z działań podejmowanych w roku 2020, na terenie powiatów makowskiego, przasnyskiego, ostrołęckiego przez Państwowe Gospodarstwo Wodne Wody Polskie, Regionalny Zarząd Gospodarki Wodnej w Warszawie, Zarząd Zlewni w Dębem, Nadzór Wodny w Makowie Mazowieckim.

Do podstawowych zadań Nadzoru Wodnego należy w szczególności:

- a) prowadzenie Biura Obsługi Klienta (BOK) oraz biura podawczego w zakresie właściwości nadzoru wodnego,
- b) prowadzenie postępowań administracyjnych w zakresie zgłoszeń wodnoprawnych,
- c) prowadzenie postępowań administracyjnych w sprawach dotyczących zwolnienia od zakazu grodzenia nieruchomości przyległych do publicznych śródlądowych wód powierzchniowych,
- d) załatwianie skarg i wniosków, oraz prowadzenie ich rejestru,
- e) monitorowanie sytuacji na rzekach i ciekach naturalnych oraz informowanie Zarządu Zlewni o zagrożeniach w sytuacji wystąpienia ekstremalnych zjawisk hydrologicznych, prowadzenie współpracy z Centrum Operacyjnym Ochrony Przeciwpowodziowej RZGW,
- f) opiniowanie przekroczenia cieków, przepustów, lokalizacji budynków, wylotów z kanalizacji, stawów, ujęć wody, zbiorników wodnych i innych obiektów,
- g) dokonywanie okresowych przeglądów wód i urządzeń wodnych,
- h) współudział w przygotowywaniu planu w zakresie utrzymania wód, urządzeń wodnych, usuwania szkód oraz uzyskiwania wymaganych prawem decyzji pozwalających na prowadzenie prac utrzymaniowych,
- i) dokonywanie odczytów wskazań urządzeń pomiarowych,
- j) utrzymywanie i eksploatacja urządzeń wodnych oraz cieków naturalnych będących własnością Skarbu Państwa - PGW Wody Polskie oraz ich nadzór nad realizacją prac wykonywanych przez firmy zewnętrzne,
- k) współpraca z jednostkami samorządowymi oraz organami odpowiedzialnymi za ochronę środowiska i gospodarkę wodną w zakresie właściwości nadzoru wodnego,
- l) zapewnienie oznakowania, utrzymywania i kontroli szlaków żeglugowych na śródlądowych drogach wodnych,
- m) współudział w zakresie nadzoru nad wykonywaniem obowiązków użytkowników obwodów rybackich,
- n) współpraca w akcji powodziowej i szacowaniu szkód powodziowych,
- o) administrowanie obiektami nadzoru wodnego.

3. Zestawienie gmin znajdujących się na terenie działania Nadzoru Wodnego.

Zarząd Zlewni	Nadzór Wodny	Powiat	Gmina
Dębe	Maków Mazowiecki	makowski	Czerwonka
			Karniewo
			Krasnosielc
			Maków Mazowiecki
			Płoniawy Bramura
			Różan
			Rzewnie
			Sypniewo
			Szelków
		ostrołęcki	Baranowo
			Olszewo Borki
			Ostrołęka
		przasnyski	Chorzele
			Jednorozec
			Przasnysz

4. Zakres prac wykonanych na terenie działania NW Maków Mazowiecki.

L.p.	Gmina	Nazwa zrealizowanego zadania	Opis zadania	Wartość wykonanych prac
1	Czerwonka, Szelków	Utrzymanie wód rzeki Kanał A w km od 0+000 do 8+789	Zapewnienia bezpiecznego spływu wód i lodów w normalnych warunkach hydrologicznych. Ręczne wykaszanie porostów ze skarp i poboczy. Mechaniczne wykaszanie porostów ze skarp i poboczy. Ręczne wykaszanie porostów z dna cieku. Usunięcie krzaków i odrostów ze skarp. Ręczne usunięcie przetamowań	79619,47
2	Maków Mazowiecki	Dwukrotna konserwacja wału przeciwpowodziowego w km 0+000 – 0+642 w Makowie Mazowieckim	Zapewnienia bezpiecznego spływu wód i lodów w normalnych warunkach hydrologicznych.	10281,60
3	Maków Mazowiecki, Krasnosielc	Utrzymanie rzeki Orzyc w km 59+600 do 64+400	Zapewnienia bezpiecznego spływu wód i lodów w normalnych warunkach hydrologicznych. Ręczne wykaszanie porostów ze skarp i poboczy. Ręczne wykaszanie porostów z dna cieku Konserwacja i malowanie jazów Umocnienie prawego brzegu rzeki w Szelkowie	45750,00

W roku 2022 roku na terenie Nadzoru Wodnego w Makowie Mazowieckim realizowaliśmy działania mające na celu optymalną i dostosowaną do warunków atmosferycznych gospodarkę zasobami wodnymi.

Podobnie jak w latach ubiegłych na wszystkich ciekach przeprowadzono roboty konserwacyjne, polegające na wykoszeniu skarp i dna, usunięciu wiatrołomów. Przeprowadzono również konserwację jazów na rzece Orzyc. W miejscowości Szelków, również na rzece Orzyc wykonaliśmy umocnienie prawego brzegu rzeki na długości 100 metrów. Roboty te są niezbędne ze względu na występowania w bezpośredniej bliskości cieków użytków rolnych. W okresie wiosennym i jesiennym bądź po intensywnych opadach, podniesiony stan wody uniemożliwiłby użytkowanie gruntów przez rolników. W ciągu roku otrzymywaliśmy także wiele skarg na działalność bobrów. W związku z tym na bieżąco prowadzone były również prace polegające na usuwaniu tam. W okresach małej ilości opadów atmosferycznych tamy bobrowe usuwane były tylko w miejscach newralgicznych. Na odcinkach cieków gdzie podwyższony stan wody nie wpływał negatywnie na grunty rolne nie usuwaliśmy bobrowych przetamowań realizującym tym samym naturalną retencję.

W okresie małej ilości opadów deszczu i przy niskich stanach wód na wszystkich administrowanych przez nas ciekach prowadziliśmy piętrzenia.

Cieki administrowane przez NW Maków Maz. na terenie powiatu makowskiego

Rzeka Orzyc – 2 urządzenia piętrzące

Kanał A – 9 urządzeń piętrzących

Ciek Bagienice – 6 urządzeń piętrzących

Jaciążka - 2 urządzenia piętrzące

Minimalne piętrzenie wynosi 0,5 metra a maksymalne 1,6 m i 2,6 m (dwa jazy na rzece Orzyc).

KIEROWNIK

Ryszard Olkowski



Państwowe
Gospodarstwo Wodne
Wody Polskie

P. Tomczak
03.07.23 *AW*

P-S. Kasperczyk *S. / am*

STAROSTWO POWIATOWE w Przasnyszu	
Wpłynęło	30.06.2023
Nr rej.	<i>M258</i>
Ilość załączników	Podpis <i>[Signature]</i>

Państwowe Gospodarstwo Wodne
Wody Polskie
Nadzór Wodny w Ostrołęce
ul. Nadnarwiańska 2

SPRAWOZDANIE Z DZIAŁAŃ PODEJMOWANYCH NA TERENIE

NADZORU WODNEGO W OSTROŁĘCE

NA OBSZARACH POWIATÓW, OSTROŁĘCKIEGO, SZCZYCIEŃSKIEGO, MAKOWSKIEGO,
ŁOMŻYŃSKIEGO, WYSZKOWSKIEGO, PRZASNYSKIEGO, OSTROWSKIEGO, PUŁTUSKIEGO.

ZA ROK 2022

19 maj 2023 rok

1. Podstawa prawna sprawozdania.

W związku z obowiązkiem wynikającym z zapisów art. 250 ust. 10 ustawy z 20 lipca 2017 r. Prawo wodne (DZ.U. z 2022 r. poz. 2625 z późn. zm.) przedstawiam Radzie Powiatu / Miasta roczne sprawozdanie z działań podejmowanych w roku 2022, na terenie powiatów i części powiatu: ostrołęckiego, makowskiego, łomżyńskiego, szczycieńskiego, ostrowskiego, wyszkowskiego, przasnyskiego i pułtuskiego przez PGW Wody Polskie, Regionalny Zarząd Gospodarki Wodnej w Białymstoku, Zarząd Zlewni w Ostrołęce, Nadzór Wodny w Ostrołęce.

Do zadań Nadzoru Wodnego należy w szczególności:

- 1) monitorowanie sytuacji na ciekach oraz informowanie Zarządu Zlewni o zagrożeniach w sytuacji i wstąpienia ekstremalnych zjawisk hydrologicznych, prowadzenie współpracy z Centrum Operacyjnym Ochrony Przeciwpowodziowej regionalnego zarządu gospodarki wodnej;
- 2) prowadzenie Biura Obsługi Klienta (BOK);
- 3) prowadzenie biura podawczego w zakresie właściwości nadzoru wodnego;
- 4) przyjmowanie wniosków o wydanie zgody wodnoprawnej i przekazywanie ich do właściwego organu Wód Polskich;
- 5) prowadzenie postępowań administracyjnych w zakresie zgłoszeń wodnoprawnych;
- 6) wydawanie zaświadczeń o braku sprzeciwu w zakresie zgłoszeń wodnoprawnych;
- 7) informowanie wnioskodawcy zgłaszającego wniosek o zgłoszenie wodnoprawne o konieczności uzyskania pozwolenia wodnoprawnego lub oceny wodnoprawnej;
- 8) wydawanie decyzji o sprzeciwie zgłoszenia wodnoprawnego;
- 9) prowadzenie postępowań administracyjnych w sprawach dotyczących zwolnienia od zakazu grodzenia nieruchomości przyległych do publicznych śródlądowych wód powierzchniowych oraz do brzegu wód morskich i morza terytorialnego;
- 10) załatwianie skarg i wniosków, oraz prowadzenie ich rejestru;
- 11) opiniowanie przekroczenia cieków, przepustów, lokalizacji budynków, wylotów kanalizacji, stawów, ujęć wodnych, zbiorników wodnych i innych obiektów;
- 12) dokonywanie okresowych przeglądów wód i urządzeń wodnych;
- 13) nadzór nad utrzymaniem wód oraz utrzymaniem i eksploatacją urządzeń wodnych;
- 14) uzyskiwanie wymaganych prawem decyzji pozwalających na prowadzenie prac utrzymaniowych;
- 15) dokonywanie odczytów wskazań urządzeń pomiarowych w zakresie pobranych wód podziemnych lub wód powierzchniowych.

2. Obszar działania Nadzoru Wodnego i krótka charakterystyka.

Nadzór Wodny w Ostrołęce obejmują swoim zasięgiem głównie powiat ostrołęcki, a także część powiatu szczycieńskiego, makowskiego, łomżyńskiego, wyszkowskiego, ostrowskiego, przasnyskiego i pułtuskiego. Całkowita powierzchnia obszaru objęta zasięgiem NW Ostrołęka wynosi **3 433,733 km²**. Długość cieków na tym terenie wynosi **840,43 km** w tym (68 jazów, 1 pompownia, pozostałe budowle to zastawki - 135, przepusto zastawki - 195, progi z piętrzeniem – 52 i stopnie - 45). Długość wałów przeciwpowodziowych – **6,640 km**. Szlak żeglowny – **93 km** rzeki Narwi. Na terenie NW Ostrołęka nie ma zagrożenia powodziowego tylko w czasie wiosennych roztopów oraz intensywnych opadów deszczu mogą występować lokalne podtopienia. Budowle hydrotechniczne, które znajdują się na naszym terenie służą do nawadniania użytków rolnych.

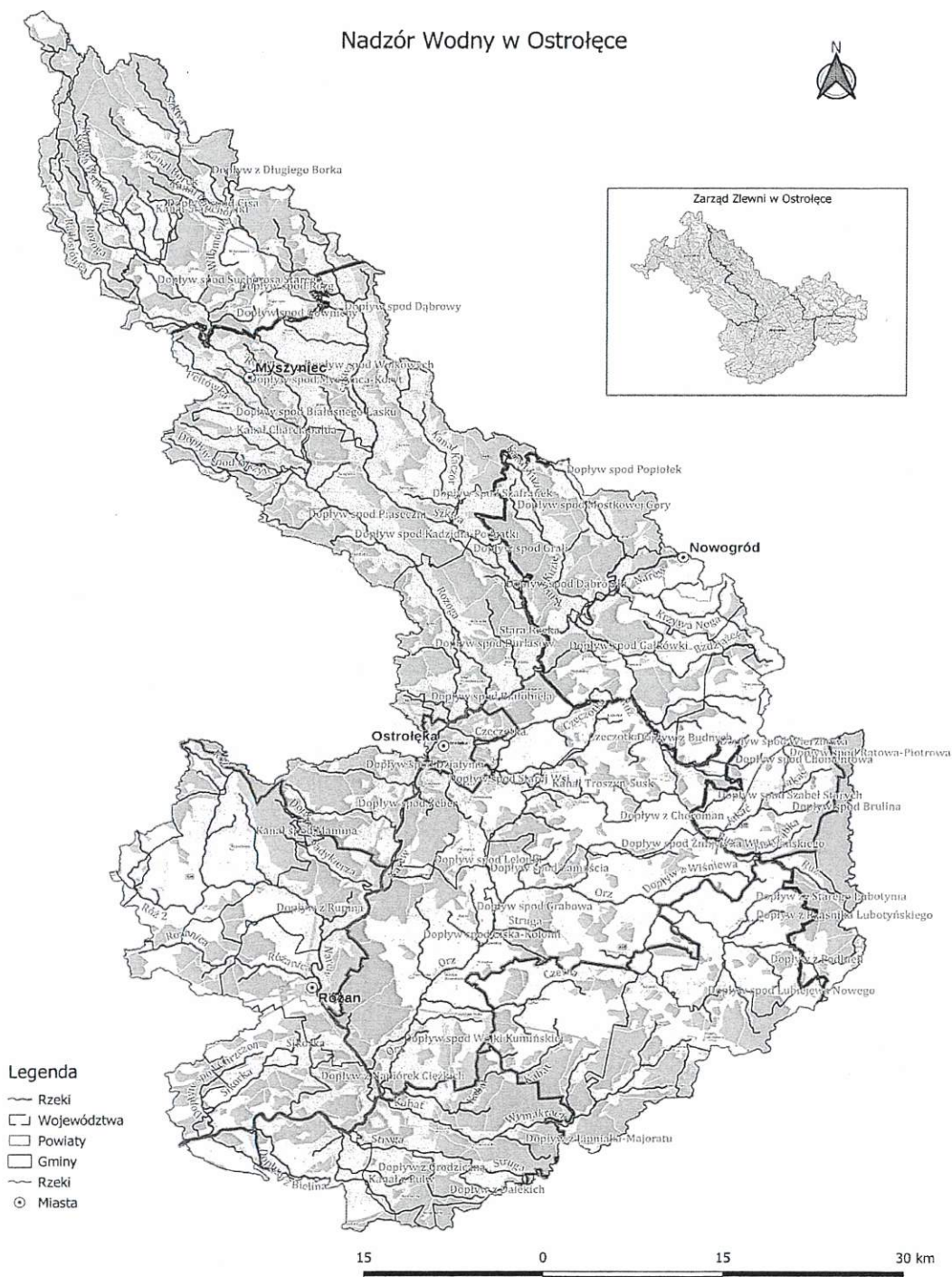

5. Podsumowanie konserwacji.

Podsumowując zakres prac utrzymaniowych w 2022 roku, wykonaliśmy roboty konserwacyjne na ciekach i kanałach. Prace polegały na wykoszeniu dna i skarp cieków, odmuleń, usunięciu wiatrołomów, przetamowań oraz zakrzaceń. Łączna wartość zleconych dla wykonawców zewnętrznych robót utrzymaniowych wyniosła **1 950 847,18**

W 2022 roku (siłami własnymi Zespół Wsparcia Technicznego) utrzymywaliśmy szlak wodny na Narwi na odcinku ujścia rzeki Orzyc do ujścia rzeki Pisa. Usuwaliśmy na ciekach uregulowanych i kanałach przetamowania biologiczne. Prowadziliśmy eksploatację **około 200 szt. budowli piętrzących** (zakładanie szandorów i opuszczanie zasuw) i stałą kontrolę poziomu piętrzenia w celu dostosowania go do aktualnych warunków wilgotnościowych przyległych użytków rolnych.

Ponadto Zespół Wsparcia Technicznego wykonał:

- sondowanie rzeki Narew z wykazem przemiałów,
- oznakowanie szlaku żeglownego na długości 93 km rzeki Narwi (od ujścia rz. Orzyc do ujścia rz. Pisa),
- kontrola szlaku żeglownego rz. Narew,
- prace porządkowe i utrzymaniowe na przepompowni Choromany,
- podawanie codziennych odczytów stanu wody Narwi z wodowskazu Ostrołęka, codzienna obserwacja rozwoju zjawisk lodowych na Narwi i podawanie do centrum kryzysowego w okresie zimowym,
- utrzymanie w gotowości łodzi i holownika,
- prace porządkowe i utrzymaniowe portu oraz placu NW Ostrołęka.
- usunięcie zakrzaceń w międzywałę rzeki Narew.

5. Ilość spraw wpływających i prowadzonych przez Nadzór Wodny w Ostrołęce

Podstawa prawna: Prawo Wodne z 20 lipca 2017 r. Dz.U.2018.2268

Kwartał	Zgody wodnoprawne na podstawie art. 397 ust. 3 pkt 3 (w związku z art. 240 ust. 5 pkt 1)	Ilość spraw wpływających do NW (wnioski, skargi, inne)
I	13	101
II	19	61
III	78	117
IV	56	119
ROCZNIE	166	398

6. Informacje dotyczące orientacyjnej ilości i rodzaju spraw wpływających do NW Ostrołęka.

W 2022 r. do NW Ostrołęka, wpłynęło 166 zgłoszeń wodnoprawnych oraz 398 pism tj. powiadomień, informacji i wniosków od jednostek samorządu terytorialnego oraz mieszkańców i właścicieli nieruchomości położonych na terenie Nadzoru Wodnego w Ostrołęce.

7. Najważniejsze problemy utrzymaniowe / inwestycje jakimi należy zająć się w 2023 roku.

W 2023 planujemy przeprowadzić konserwację wałów przeciwpowodziowego przy rzece Narew. Ponadto zaplanowano roboty utrzymaniowe na wszystkich administrowanych przez nas odcinkach ciekach uregulowanych i części kanałów.



Państwowe
Gospodarstwo Wodne
Wody Polskie

WA.1.1.0411.1.2023.CB

7 J Tomasz
26.06.23 Aut

P.S. Radamida
26.06.23r

1/2

Ciechanów, dnia 23 czerwca 2023 r.

STAROSTWO POWIATOWE w Przasnyszu	
Wpłynęło	26.06.2023
Nr rej. 13810	Wm
Ilość załączników	Podpis

wg. rozdzielnika

Kierownik Nadzoru Wodnego w Ciechanowie działając na podstawie art. 250 ust. 10 ustawy z dnia 20 lipca 2017 r. – Prawo wodne (Dz. U. z 2021 r., poz. 2625 ze zm.) przekazuje w załączeniu roczne sprawozdanie z działań podejmowanych w 2022 roku na terenie nadzoru.

KIEROWNIK
CEZARY BETLEY
Cezary Betley

Otrzymują:

1. Rada Powiatu w Ciechanowie
ul. 17 Stycznia 7, 06-400 Ciechanów
2. Rada Powiatu w Makowie Mazowieckim
ul. Rynek 1, 06-200 Maków Mazowiecki
3. Rada Powiatu w Mławie
ul. Wł. Stanisława Reymonta 6, 06-500 Mława
4. Rada Powiatu w Płońsku
ul. Płocka 39, 09-100 Płońsk
5. Rada Powiatu w Pułtusku
ul. Marii Skłodowskiej-Curie 11, 06-100 Pułtusk
6. Rada Powiatu w Przasnyszu
ul. Św. St. Kostki 5, 06-300 Przasnysz
7. Rada Powiatu w Żurominie
Plac Piłsudskiego 4, 09-300 Żuromin
8. aa.

Państwowe Gospodarstwo Wodne Wody Polskie
Nadzór Wodny w Ciechanowie
ul. Powstańców Warszawskich 11, 06-400Ciechanów
tel.: +48 (23) 67 42 436 | faks: +48 (23) 67 42 4 51|e-mail:
nw-ciechanow@wody.gov.pl

www.wody.gov.pl

**Państwowe Gospodarstwo
Wodne
Wody Polskie**
Nadzór Wodny w Ciechanowie
ul. Powstańców Warszawskich 11
06-400 Ciechanów

**SPRAWOZDANIE Z DZIAŁAŃ PODEJMOWANYCH NA TERENIE
NADZORU WODNEGO W CIECHANOWIE
NA OBSZARACH POWIATÓW CIECHANOWSKIEGO, PŁOŃSKIEGO,
MŁAWSKIEGO, PUŁTUSKIEGO, MAKOWSKIEGO,
PRZASNYSKIEGO, ŻUROMIŃSKIEGO
ZA ROK 2022**

Ciechanów, czerwiec 2023 rok

Spis treści:

1. Podstawa prawna sprawozdania.
2. Obszar działania Nadzoru Wodnego wraz z mapą i krótką charakterystyką.
3. Zestawienie gmin znajdujących się na terenie działania Nadzoru Wodnego.
4. Zakres prac wykonanych na terenie działania Nadzoru Wodnego.
5. Ilość i rodzaj spraw prowadzonych przez Nadzór Wodny.
6. Pozostałe informacje.

1. Podstawa prawna sprawozdania.

W związku z obowiązkiem wynikającym z zapisów art. 250 ust. 10 ustawy z 20 lipca 2017 r. Prawo wodne (Dz. U. z 2022 r. poz. 2625 ze zm.) przedstawiam Radzie Powiatu (Miasta) roczne sprawozdanie z działań podejmowanych w roku 2022, na terenie powiatów ciechanowskiego, płońskiego, mławskiego, pułtuskiego, makowskiego, przasnyskiego i żuromińskiego przez Państwowe Gospodarstwo Wodne Wody Polskie, Regionalny Zarząd Gospodarki Wodnej w Warszawie, Zarząd Zlewni w Ciechanowie, Nadzór Wodny w Ciechanowie.

Do podstawowych zadań Nadzoru Wodnego należy w szczególności:

- a) prowadzenie Biura Obsługi Klienta (BOK) oraz biura podawczego w zakresie właściwości nadzoru wodnego,
- b) prowadzenie postępowań administracyjnych w zakresie zgłoszeń wodnoprawnych,
- c) prowadzenie postępowań administracyjnych w sprawach dotyczących zwolnienia od zakazu grodzenia nieruchomości przyległych do publicznych śródlądowych wód powierzchniowych,
- d) załatwianie skarg i wniosków, oraz prowadzenie ich rejestru,
- e) monitorowanie sytuacji na rzekach i ciekach naturalnych oraz informowanie Zarządu Zlewni o zagrożeniach w sytuacji wystąpienia ekstremalnych zjawisk hydrologicznych, prowadzenie współpracy z Centrum Operacyjnym Ochrony Przeciwpowodziowej RZGW,
- f) opiniowanie przekroczenia cieków, przepustów, lokalizacji budynków, wylotów z kanalizacji, stawów, ujęć wody, zbiorników wodnych i innych obiektów,
- g) dokonywanie okresowych przeglądów wód i urządzeń wodnych,
- h) współudział w przygotowywaniu planu w zakresie utrzymania wód, urządzeń wodnych, usuwania szkód oraz uzyskiwania wymaganych prawem decyzji pozwalających na prowadzenie prac utrzymaniowych,
- i) dokonywanie odczytów wskazań urządzeń pomiarowych,
- j) utrzymywanie i eksploatacja urządzeń wodnych oraz cieków naturalnych będących własnością Skarbu Państwa - PGW Wody Polskie oraz ich nadzór nad realizacją prac wykonywanych przez firmy zewnętrzne,
- k) współpraca z jednostkami samorządowymi oraz organami odpowiedzialnymi za ochronę środowiska i gospodarkę wodną w zakresie właściwości nadzoru wodnego,
- l) zapewnienie oznakowania, utrzymywania i kontroli szlaków żeglugowych na śródlądowych drogach wodnych,
- m) współudział w zakresie nadzoru nad wykonywaniem obowiązków użytkowników obwodów rybackich,
- n) współpraca w akcji powodziowej i szacowaniu szkód powodziowych,
- o) administrowanie obiektami nadzoru wodnego.

2. Obszar działania Nadzoru Wodnego wraz z mapą i krótką charakterystyką

Nadzór Wodny w Ciechanowie obejmuje swoim zasięgiem głównie powiat ciechanowski, a także część powiatu płońskiego, mławskiego, pułtuskiego, makowskiego, przasnyskiego i żuromińskiego. Całkowita powierzchnia obszaru objęta zasięgiem NW w Ciechanowie wynosi 1805 km².

Długość cieków na terenie administrowanym przez NW w Ciechanowie wynosi 430,653 km.

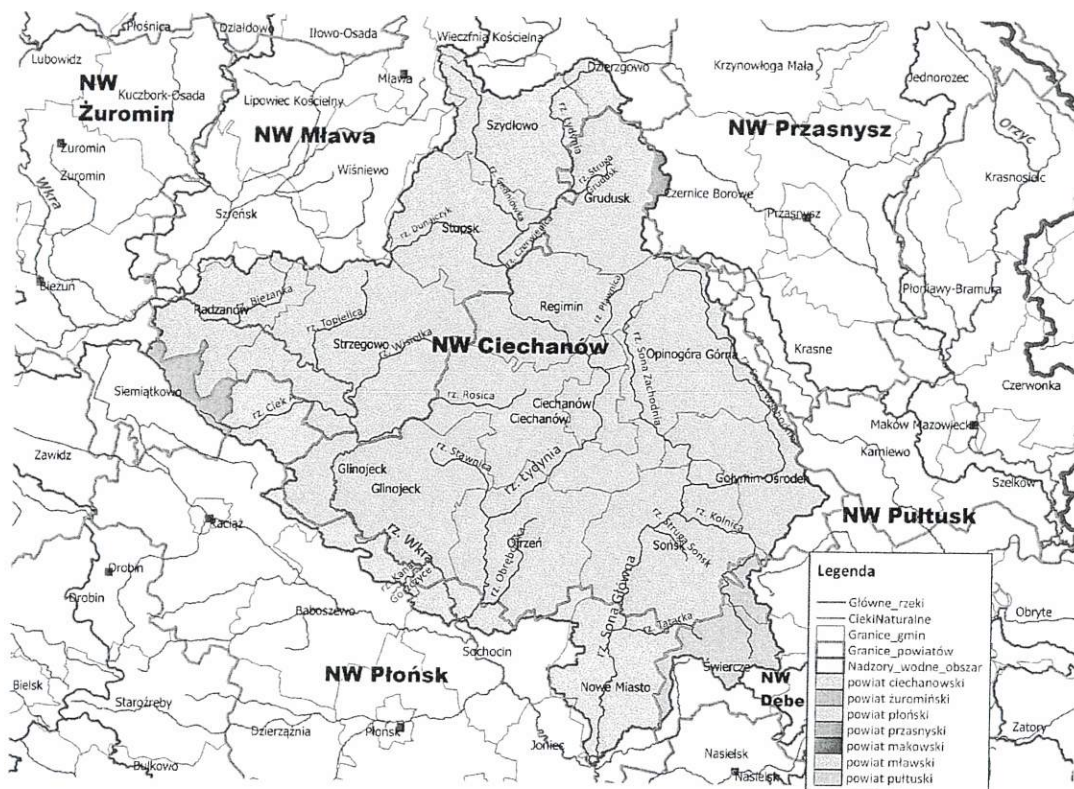

3. Zestawienie gmin znajdujących się na terenie działania Nadzoru Wodnego

Zarząd Zlewni	Nadzór Wodny	Powiat	Gmina
Zarząd Zlewni w Ciechanowie	Ciechanów	ciechanowski	m. Ciechanów
			Ciechanów
			Głinojeck
			Gołymin-Ośrodek
			Grudusk
			Ojrzeń
			Opinogóra Górna
			Regimin
		Sońsk	
		płoński	Baboszewo
Joniec			

			Nowe Miasto
			Raciąż
			Sochocin
		mławski	Dzierzgowo
			Mława
			Radzanów
			Szreńsk
			Strzegowo
			Stupsk
			Szydłowo
			Wieczfnia Kościelna
			Wiśniewo
			pułtuski
		Świercze	
		makowski	Karniewo
		przasnyski	Krasne
			Czernice Borowe
		żuromiński	Siemiątkowo

4. Zakres prac wykonanych na terenie działania NW w Ciechanowie

L.p.	Gmina	Nazwa zrealizowanego zadania	Opis zadania	Wartość wykonanych prac
1.	Nowe Miasto	Prace interwencyjne na terenie ZZ Ciechanów – usunięcie 2 powalonych drzew z koryta rzeki Sony Głównej w m. Nowe Miasto, gm. Nowe Miasto	Usunięcie powalonych drzew utrudniających swobodny przepływ w rzece	6 150,00 zł
2	Strzegowo	Prace interwencyjne na terenie ZZ Ciechanów – usunięcie powalonego drzewa z koryta rzeki Wkry w m. Radzyn Szlachecki, gm. Strzegowo	Usunięcie powalonego drzewa utrudniającego swobodny przepływ w rzece	2 446,20 zł
3	Ciechanów	Prace interwencyjne na terenie ZZ Ciechanów – usunięcie 6 drzew rosnących na skarpach rzeki Łydni na terenie m. Ciechanowa	Usunięcie drzew zagrażających bezpieczeństwu	53 956,80 zł
4	Opinogóra Górna, Gołymin Ośrodek, Ciechanów, Regimin, Sońsk, Nowe Miasto	Utrzymanie wód na terenie Nadzoru Wodnego w Ciechanowie – rzeka Sona Prawa (Sona Zachodnia) od km 0+000 do km 11+665, od km 12+462	Zapewnienia spływu wód z obszarów zmeliorowanych normalnych warunkach hydrologicznych	318 004,53 zł

		do km 16+755, od km 16+805 do km 22+805, – rzeka Sona Lewa (Sona Wschodnia) od km 0+000 do km 24+610, od km 25+110 do km 29+460, od km 29+510 do km 36+720		
5	Raciąż	Utrzymanie obiektu piętrzącego na terenie Nadzoru Wodnego w Ciechanowie – obiekt piętrzący na rzece Ciek A	Piętrzenie wody i utrzymywanie retencji korytowej	7 242,68 zł
6	Ciechanów	Prace interwencyjne na terenie ZZ Ciechanów – usunięcie 3 drzew rosnących na skarpach rzeki Łydni na terenie m. Ciechanowa	Usunięcie drzew zagrażających bezpieczeństwu	19 440,00 zł

5. Ilość spraw wpływających i prowadzonych przez Nadzór Wodny

Podstawa prawna: Prawo wodne z 20 lipca 2017 r. Dz. U. z 2022 r. poz. 2625 ze zm.

Kwartał	Zgody wodnoprawne na podstawie art. 397 ust. 3 pkt 3 (w związku z art. 240 ust. 5 pkt 1)	Ilość spraw wpływających do NW (wnioski, skargi, inne)
I	16	160
II	13	140
III	16	84
IV	15	46
ROCZNIE	60	430

6. Pozostałe informacje

W ubiegłym roku do Nadzoru Wodnego w Ciechanowie nie zgłoszono problemów związanych z potopieniami, wezbraniem, zjawiskami lodowymi i suszą. Jednym z najczęściej występujących problemów było zakłócenie odpływu wód spowodowane tamami bobrowymi. W takich przypadkach Nadzór Wodny w Ciechanowie podejmował działania, w efekcie których Grupa Wsparcia Technicznego Zarządu Zlewni w Ciechanowie dokonywała rozbiórki tam i zatorów na warunkach określonych wydanymi decyzjami Regionalnego Dyrektora Ochrony Środowiska.

KIEROWNIK
CEZARY BETLEY
Cezary Betley



Państwowe
Gospodarstwo Wodne
Wody Polskie

WA.2.5.0411.3.2023.AK

9 Tomczak

03.07.23 AKW

P. S. Radomski J. Tu

STAROSTWO POWIATOWE
w Przasnyszu Pułtusk, dnia 27 czerwca 2023 r.

Wpłynęło

30.06.2023

Nr rej. 14255

Ilość załączników Podpis

Wg rozdzielnika

W związku z obowiązkiem wynikającym z art. 250 ust. 10 ustawy z 20 lipca 2017 r. Prawo wodne (Dz. U. z 2022 r. poz. 2625, z późn. zm.) przesyłam w załączeniu Radzie Powiatu roczne sprawozdanie z działań podejmowanych w roku 2022, na terenie powiatów: ciechanowskiego, makowskiego, przasnyskiego, pułtuskiego i wyszkowskiego przez Państwowe Gospodarstwo Wodne Wody Polskie, Regionalny Zarząd Gospodarki Wodnej w Warszawie, Zarząd Zlewni w Dębem, Nadzór Wodny w Pułtusk.

KIEROWNIK
Agnieszka Kozak
Agnieszka Kozak

Otrzymują:

1. Starostwo Powiatowe w Ciechanowie
ul. 17 Stycznia 7
06-400 Ciechanów
2. Starostwo Powiatowe w Makowie Mazowieckim
ul. Rynek 1
06-200 Maków Mazowiecki
3. Starostwo Powiatowe w Przasnyszu
ul. Św. St. Kostki 5
06-300 Przasnysz
4. Starostwo Powiatowe w Pułtusk
ul. Marii Skłodowskiej-Curie 11
06-100 Pułtusk
5. Starostwo Powiatowe w Wyszkowie
al. Aleja Róż 2
07-200 Wyszków
6. Państwowe Gospodarstwo Wodne Wody Polskie
Regionalny Zarząd Gospodarki Wodnej w Warszawie – Wydział RPU
ul. Zarzecze 13B, 03-194 Warszawa
7. Państwowe Gospodarstwo Wodne Wody Polskie
Zarząd Zlewni w Dębem
Dębe, 05-140 Serock
8. aa



Państwowe
Gospodarstwo Wodne
Wody Polskie

**Państwowe Gospodarstwo
Wodne
Wody Polskie**
Nadzór Wodny w Pułtusk
ul. Szkolna 3
06-100 Pułtusk

**SPRAWOZDANIE Z DZIAŁAŃ PODEJMOWANYCH NA TERENIE
NADZORU WODNEGO W PUŁTUSKU
NA OBSZARACH POWIATÓW: CIECHANOWSKIEGO,
MAKOWSKIEGO, PRZASNYSKIEGO, PUŁTUSKIEGO,
i WYSZKOWSKIEGO.
ZA ROK 2022**

Pułtusk, 27 czerwca 2023 rok

1. Podstawa prawna sprawozdania.

W związku z obowiązkiem wynikającym z zapisów art. 250 ust. 10 ustawy z 20 lipca 2017 r. Prawo wodne (Dz. U. z 2022 r. poz. 2565 z późn. zm.) przedstawiam Radzie Powiatu (Miasta) roczne sprawozdanie z działań podejmowanych w roku 2022, na terenie powiatów: ciechanowskiego, makowskiego, przasnyskiego, pułtuskiego, i wyszkowskiego przez Państwowe Gospodarstwo Wodne Wody Polskie, Regionalny Zarząd Gospodarki Wodnej w Warszawie, Zarząd Zlewni w Dębem, Nadzór Wodny w Pułtusk.

Do zadań Nadzoru Wodnego należy w szczególności:

- a) monitorowanie sytuacji na ciekach oraz informowanie Zarządu Zlewni o zagrożeniach w sytuacji wystąpienia ekstremalnych zjawisk hydrologicznych, prowadzenie współpracy z Centrum Operacyjnym Ochrony Przeciwpowodziowej regionalnego zarządu gospodarki wodnej,
- b) prowadzenie Biura Obsługi Klienta (BOK),
- c) prowadzenie postępowań administracyjnych w zakresie zgłoszeń wodnoprawnych,
- d) prowadzenie postępowań administracyjnych w sprawach dotyczących zwolnienia od zakazu grodzenia nieruchomości przyległych do publicznych śródlądowych wód powierzchniowych,
- e) załatwianie skarg i wniosków, oraz prowadzenie ich rejestru,
- f) opiniowanie przekroczenia cieków, przepustów, lokalizacji budynków, wylotów z kanalizacji, stawów, ujęć wody, zbiorników wodnych i innych obiektów,
- g) dokonywanie okresowych przeglądów wód i urządzeń wodnych,
- h) współudział w przygotowywaniu planu w zakresie utrzymania wód, urządzeń wodnych, usuwania szkód oraz uzyskiwania wymaganych prawem decyzji pozwalających na prowadzenie prac utrzymaniowych,
- i) dokonywanie odczytów wskazań urządzeń pomiarowych,
- j) utrzymywanie i eksploatacja urządzeń wodnych oraz cieków naturalnych będących własnością Skarbu Państwa - PGW Wody Polskie oraz ich nadzór nad realizacją prac wykonywanych przez firmy zewnętrzne,
- k) współpraca z jednostkami samorządowymi oraz organami odpowiedzialnymi za ochronę środowiska i gospodarkę wodną w zakresie właściwości nadzoru wodnego,
- l) zapewnienie oznakowania, utrzymywania i kontroli szlaków żeglugowych na śródlądowych drogach wodnych,
- m) współudział w zakresie nadzoru nad wykonywaniem obowiązków użytkowników obwodów rybackich,
- n) współpraca w akcji powodziowej i szacowaniu szkód powodziowych,
- o) administrowanie obiektami nadzoru wodnego.

			Gzy
			Obryte
		pułtuski	Pułtusk
			Świercze
			Winnica
			Zatory
		wyszkowski	Rząśnik

4. Zakres prac utrzymaniowych, wykonanych na terenie działania Nadzoru Wodnego w Pułtusk w 2022 roku.

L.p.	Nazwa zrealizowanego zadania	Lokalizacja	Opis zadania	Wartość wykonanych prac
1.	Utrzymanie rzeki Przewodówki w km 0+000-32+099	gm. Pułtusk gm. Gzy gm. Gołymin	Wykonano prace utrzymaniowe polegające na koszeniu skarp i dna cieku, w celu zapewnienia prawidłowego odpływu wód z sieci melioracyjnej	93 294,21 zł
2.	Utrzymanie rzeki Kanał Zambski w km 0+000-19+740	gm. Obryte gm. Rząśnik	Wykonano prace utrzymaniowe polegające na koszeniu skarp i dna cieku, w celu zapewnienia prawidłowego odpływu wód z sieci melioracyjnej	94 332,19 zł
3.	Utrzymanie rzeki Pełty w km 0+000-51+101	gm. Pułtusk gm. Karniewo gm. Krasne gm. Opinogóra Górna, gm. Czernice Borowe	Wykonano prace utrzymaniowe polegające na koszeniu skarp i dna cieku, w celu zapewnienia prawidłowego odpływu wód z sieci melioracyjnej	298 062,74 zł
4.	Utrzymanie rzeki Tąsewki w km 0+000-2+373	gm. Gzy	Wykonano prace utrzymaniowe polegające na koszeniu skarp i dna cieku, w celu zapewnienia prawidłowego odpływu wód z sieci melioracyjnej	15 516,89 zł
5.	Utrzymanie wału przeciwpowodziowego prawobrzeżnego w km 0+000-4+100 i lewobrzeżnego rzeki Narew w Pułtusk w km 0+000 – 2+400	gm. Pułtusk	Wykonano dwukrotne koszenie korony i skarp wałów przeciwpowodziowych w celu utrzymania parametrów budowli	53 340,78 zł
Razem:				554 546,81 zł



Państwowe
Gospodarstwo Wodne
Wody Polskie

BI.5.3.0411.2023.DB

P. J. Tomczak
28.06.23 Ark

STAROSTWO POWIATOWE w Przasnyszu	
Wpłynęło	28.06.2023
Nr rej. 14029	Podpis h/m
liczba załączników	

Szczytno, 26 czerwiec 2023 r.

Wg. rozdzielnika

Zgodnie z obowiązkiem wynikającym z art. 250 ust 10 i 11 ustawy z dnia 20 lipca 2017 r. Prawo wodne (Dz. U. z 2022 r., poz. 2625 ze zm.) przesyłam w załączeniu sprawozdanie z działań podejmowanych w 2022 roku na terenie powiatów przez Nadzór Wodny w Szczytnie.

KIEROWNIK

Tomasz Mirkowicz

Otrzymują:

1. Starostwo Powiatowe w Szczytnie
Ul. Henryka Sienkiewicza 1, 12-100 Szczytno
- ② Starostwo Powiatowe w Przasnyszu
ul. św. Stanisława Kostki 5, 06-300 Przasnysz
3. Starostwo Powiatowe w Nidzicy
Ul. Traugutta 23, 13-100 Nidzica
4. Starostwo Powiatowe w Ostrołęce
pl. gen. J. Bema 5, 07-410 Ostrołęka
5. Starostwo Powiatowe w Olsztynie
Plac Bema 5
10-516 Olsztyn

Do wiadomości:

1. Zarząd Zlewni w Ostrołęce
ul. Poznańska 19
07-409 Ostrołęka



Państwowe
Gospodarstwo Wodne
Wody Polskie

**Państwowe Gospodarstwo
Wodne
Wody Polskie
Nadzór Wodny w Szczytnie
ul. Sobieszczańskiego 24
12-100 Szczytno**

**SPRAWOZDANIE Z DZIAŁAŃ PODEJMOWANYCH NA TERENIE
NADZORU WODNEGO W SZCZYTNI
NA OBSZARZE POWIATU SZCZYCIEŃSKIEGO, OSTROŁĘCKIEGO,
PRZASNYSKIEGO, NIDZICKIEGO I OLSZTYŃSKIEGO
ZA ROK 2022**

26 czerwiec 2023 rok

Państwowe Gospodarstwo Wodne Wody Polskie
Nadzór Wodny w Szczytnie
ul. Sobieszczańskiego 24, 12-100 Szczytno
tel.: +48 (89) 624 30 92; | e-mail: nw-szczytno@wody.gov.pl

www.wody.gov.pl

2. Obszar działania Nadzoru Wodnego wraz z mapą i krótką charakterystyką.

Nadzór Wodny w Szczytnie obejmuje swoim zasięgiem głównie powiat szczycieński, a także część powiatu ostrołęckiego, przasnyskiego, nidzickiego i olsztyńskiego. Całkowita powierzchnia obszaru objęta zasięgiem NW Szczytno wynosi **2 069,43 km²**, na którym zlokalizowane są ciek wodne o łącznej długości **477,045 km** oraz **56 jezior**. Jedną z większych rzek jest Omulew. Na terenie NW Szczytno nie istnieją zagrożenia powodziowe na terenach zurbanizowanych, a mogą wystąpić jedynie lokalne podtopienia użytków rolnych podczas wiosennych roztopów oraz po przejściach gwałtownych nawałnic i intensywnych opadów deszczu. Budowle hydrotechniczne znajdujące się w obszarze naszego działania służą głównie do nawadniania użytków rolnych oraz do stabilizacji zwierciadła wody w jeziorach i są na bieżąco regulowane przez pracowników Zespołu Wsparcia Technicznego.

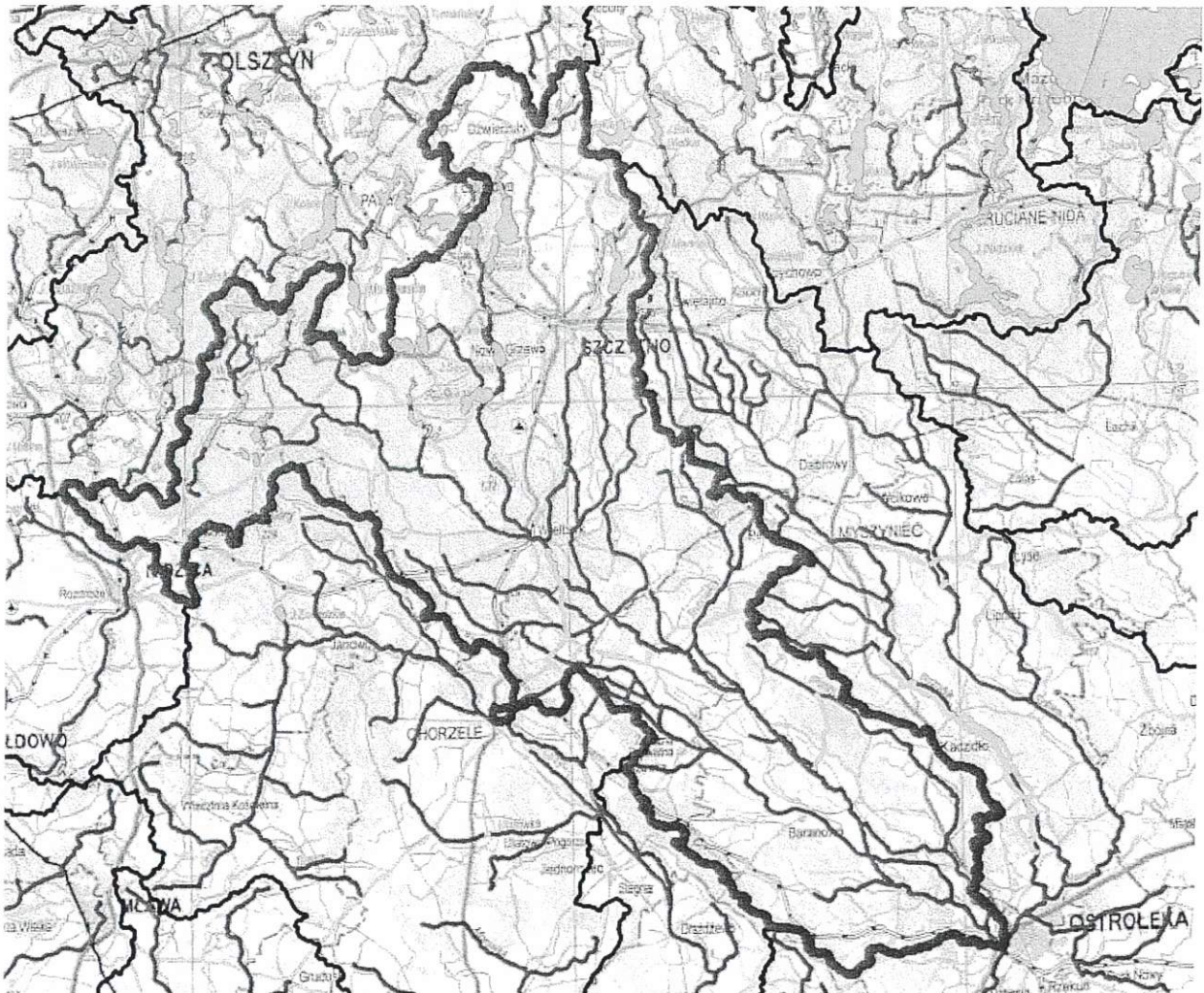

3. Zestawienie gmin znajdujących się na terenie działania Nadzoru Wodnego

Zarząd Zlewni	Nadzór Wodny	Powiat	Gmina
Zarząd Zlewni w Ostrołęce	Szczytno	Szczycieński	m. Szczytno
			gm. Szczytno
			Dźwierzuty
			Pasym
			Jedwabno
			Wielbark
			Świątajno
			Rozogi
		Ostrołęcki	Czarnia
			Myszyniec
			Baranowo
			Kadzidło
			Lelis
			Olszewo - Borki
		Przasnyski	Chorzele
			Jednorozec
		Nidzicki	Nidzica
		Olsztyński	Purda
Olsztynek			

4. Zakres Prac wykonywanych na terenie NW Szczytno

L.p.	Gmina	Nazwa zrealizowanego zadania	Opis zadania	Wartość wykonanych prac
1	Chorzele Wielbark, Jedwabno, Rozogi	Utrzymanie publicznych śródlądowych wód powierzchniowych oraz urządzeń wodnych na terenie działania Zarządu Zlewni w Ostrołęce - Nadzór Wodny Szczytno część I	Prace na odcinkach rzek: Rzeka Struga Lejkowska w km 0+188-17+890 Kanał Płodownica w km 0+000- 2+600 Rzeka Przeździęcka Struga w km 0+300 – 22+000 Rzeka Szuć w km 0+000 – 4+300 Rzeka Doprowadzalnik nr 2 w km 0+000 – 3+860 Rzeka Sawica w km 0+000 – 1+470 Rzeka Omulew w km 78+500 – 79+000 Zakres prac obejmował: <ul style="list-style-type: none"> Mechaniczne wykoszenie porostów ze skarp rzeki z wygrabieniem Ręczne wykoszenie porostów ze skarp rzeki 	293 908,50 PLN brutto

			<ul style="list-style-type: none"> • Ręczne wykoszenie porostów z dna rzeki. • Mechaniczne odmulenie dna rzeki koparką na wskazanych odcinkach cieków • Usunięcie przetamowań z koryta rzeki • Ręczna wycinka pojedynczych krzaków 	
2	Olszewo Borki, Lelis, Kadzidło, Myszyniec, Czarnia	Utrzymanie publicznych śródlądowych wód powierzchniowych oraz urządzeń wodnych na terenie działania Zarządu Zlewni w Ostrołęce-Nadzór Wodny Szczytno część II	<p>Prace na odcinkach rzek: Rzeka Piasecznica w km 0+250-17+260; 18+660-20+500 i 21+900-39+120 Rzeka Kanał A Obierwia w km 0+000-8+600 Rzeka Kanał Mała Omulewka w km 0+000-9+860 Rzeka Jastrzębka w km 0+000-16+730 Rzeka Kanał Długie w km 0+000-5+950 Rzeka Kanał Cupel w km 0+000-6+380</p> <p>Zakres prac obejmował:</p> <ul style="list-style-type: none"> • mechaniczne i ręczne wykoszenie porostów ze skarp rzek i kanałów wraz z wygrabieniem • mechaniczne i ręczne wykoszenie porostów z dna rzek i kanałów wraz z wygrabieniem • usuwanie przetamowań, przymulisk i powalonych drzew z koryta rzek i kanałów • ręczna wycinka zakrzaceń ze skarp rzek i kanałów • mechaniczne odmulenie dna rzek i kanałów wraz z rozplantowaniem urobku z odmulenia • uporządkowanie terenu po mechanicznym rozplantowaniu urobku z odmulenia 	337 681,74 PLN brutto
3	Myszyniec, Czarnia, Baranowo, Jednoróżec Chorzele	Utrzymanie publicznych śródlądowych wód powierzchniowych oraz urządzeń wodnych na terenie działania Zarządu Zlewni w Ostrołęce-Nadzór Wodny Szczytno część III	<p>Prace na odcinkach rzek: Rzeka Płodownica w km 0+000-5+190, 7+390-17+530 i 19+720-39+840 Rzeka Ostracha w km 0+000-5+010 i 6+290-7+190 Rzeka Kanał C w km. 0+000-7+790 Rzeka Ciek Nr 1 w km 0+000-7+210 Rzeka Kanał Księży Lasek w km 0+000-6+600 Rzeka Trybówka w km. 0+000-18+000</p> <p>Zakres prac obejmował:</p> <ul style="list-style-type: none"> • mechaniczne i ręczne wykoszenie porostów ze skarp rzek i kanałów wraz z wygrabieniem • mechaniczne i ręczne wykoszenie porostów z dna rzek i kanałów wraz z wygrabieniem 	339 473,85 PLN brutto

			<ul style="list-style-type: none"> usuwanie przetamowań , przymulisk i powalonych drzew z koryta rzek i kanałów ręczna wycinka zakrzaczeń ze skarp rzek i kanałów mechaniczne odmulenie dna rzek i kanałów wraz z rozplantowaniem urobku z odmulenia uporządkowanie terenu po mechanicznym rozplantowaniu urobku z odmulenia 	
4	Dźwierzuty, Wielbark, Szczytno	Utrzymanie publicznych śródlądowych wód powierzchniowych oraz urządzeń wodnych na terenie działania Zarządu Zlewni w Ostrołęce- część I	<p>Prace na odcinkach rzek: Rzeka Struga Kiejkucka w km 0+000 -3+000 Struga Dźwierzucka w km 0+200 ÷ 5+000 , 6+350 ÷ 7+400, 7+540 – 8+100 Rzeka Struga Jesionowiecka w km 0+000-7+700 oraz 14+800 – 17+700</p> <p>Zakres prac obejmował:</p> <ul style="list-style-type: none"> Mechaniczne wykoszenie porostów ze skarp rzeki z wygrabieniem Ręczne wykoszenie porostów ze skarp rzeki Ręczne wykoszenie porostów z dna rzeki. Mechaniczne odmulenie dna rzeki koparką na wskazanych odcinkach cieków Usunięcie zatorów z koryta rzeki Ręczna wycinka pojedynczych krzaków Usuwanie powalonych drzew Naprawa rurociągu w km 7+400 ÷ 7+410 rzeki Strugi Dźwierzuckiej 	99 633,15 PLN brutto
5	Wielbark, Chorzele	Zwiększenie zdolności retencyjnej zlewni rzeki Omulew i Kanału Omulew- Płodownica poprzez naprawę dwóch jazów w km 72+700, 2+507	<p>Prace na jazach: Kanał Omulew-Płodownica w km : 2+507 Rzeka Omulew w km : 72+700</p> <p>Zakres prac obejmował:</p> <ul style="list-style-type: none"> Naprawę dwóch jazów polegającą na zakupie, montażu i regulacji mechanizmów wyciągowych Oczyszczenie i pomalowanie elementów jazów Montaż poszycia jazu klapowego Wykonanie umocnień skarp cieku 	209 100,00 PLN brutto

Ponadto wykonane zostały prace siłami własnymi przez pracowników Zespołu Wsparcia Technicznego w 2022 r. polegające na:

1) wykaszaniu dna oraz skarp rzek:

- Rzeka Szkwa park w miejscowości Rozogi gm. Rozogi
- Rzeka Wałpusza w miejscowości Młyńsko gm. Szczytno
- Koszenie stacji pomp na rzece Omulew w miejscowości Wesołowo gm. Wielbark
- Koszenie rzeki Struga Dźwierzucka w parku w miejscowości Dźwierzuty gm. Dźwierzuty
- Koszenie rzeki Wałpusza w miejscowości Stare Kiejkuty gm. Szczytno
- Koszenie Kanału Jęcznik w miejscowości Jęcznik gm. Szczytno

2)usuwaniu zatorów utrudniających swobodny przepływ wód poprzez likwidację wiatrołomów i przetamowań

3) oczyszczaniu i regulowaniu budowli piętrzących

4) rozbieraniu tam bobrowych w ilości 54 szt.

Ukształtowanie terenów przylegających do cieków oraz nadmierna populacja bobra europejskiego powodują niebezpieczeństwo lokalnych podtopień użytków rolnych, stąd wynika potrzeba szybkiej reakcji na nowe przetamowania.

5) koszenie przy budowlach hydrotechnicznych w ilości 25 jazów tj:

- a) rzeka Szkwa 1 jaz w miejscowości Antonia gm. Łyse
- b) rzeka Omulew 3 jazy w miejscowościach Kot gm. Jedwabno, Dębowiec gm. Jedwabno, Sędrowo gm. Wielbark
- c) rzeka Płodownica, Kanał Omulew – Płodownica, Kanał Płodownica tj. w miejscowościach Sędrowo gm. Wielbark, Mącice gm. Chorzele, Zaręby gm. Chorzele.
- d) rzeka Wałpusza 1 jaz w miejscowości Zielonka gm. Szczytno
- e) rzeka Rozoga 1 jaz w miejscowości Klon gm. Rozogi
- f) rzeka Przeździęcka 2 jazy w miejscowości Mącice gm. Chorzele
- g) rzeka Struga Lejkowska w miejscowościach Kipary, Olędry, Lejkowo, Jakubowy Borek gm. Wielbark

5. Ilość spraw wpływających i prowadzonych przez Nadzór Wodny

Podstawa prawna: Prawo Wodne z 20 lipca 2017r. (Dz. U. z 2022 r., poz. 2625 ze zm.)

W 2022 r. do NW Szczytno wpłynęło **1923** korespondencji.

W tym:

- 63 zgłoszenia wodnoprawne
- 896 pozycji to uzgodnienia projektów decyzji o warunkach zabudowy lub projektów decyzji o ustaleniu lokalizacji inwestycji celu publicznego

Kwartał	Zgody wodnoprawne na podstawie art. 397 ust. 3 pkt 3 (w związku z art. 240 ust. 5 pkt 1)	Ilość projektów decyzji o warunkach zabudowy do zaopiniowania wpływających do NW
I	11	218
II	18	294
III	23	209
IV	11	175
ROCZNIE	63	896

- 964 to pozostałe pisma różnego rodzaju: powiadomienia, informacje i wnioski od jednostek samorządu terytorialnego oraz mieszkańców i właścicieli nieruchomości położonych na terenie działania Nadzoru Wodnego w Szczytnie.

KIEROWNIK

Tomasz Mirkoń